

鹿部グラウンド 開放日カレンダー

2024
令和6年

9

※毎月第2日曜日は区民開放DAYです。
一日中ご利用いただけます。

日	月	火	水	木	金	土
1 × 使用不可	2 ○ 12時~18時	3 ○ 12時~18時	4 ○ 12時~18時	5 × 使用不可	6 ○ 12時~18時	7 × 使用不可
8 区民開放 DAY!!	9 ○ 12時~18時	10 ○ 12時~18時	11 ○ 12時~18時	12 × 使用不可	13 ○ 12時~18時	14 × 使用不可
15 × 使用不可	16 × 使用不可	17 ○ 12時~18時	18 ○ 12時~18時	19 × 使用不可	20 ○ 12時~18時	21 × 使用不可
22 × 使用不可	23 × 使用不可	24 ○ 12時~18時	25 ○ 12時~18時	26 × 使用不可	27 ○ 12時~18時	28 × 使用不可
29 × 使用不可	30 ○ 12時~18時	1 ○ 12時~18時	2 ○ 12時~18時	3 × 使用不可	4 ○ 12時~18時	5 × 使用不可

回 覧

かづるっ子広場スタッフ募集

放課後子供教室

かづるっ子広場とは

花鶴小学校の子どもたちが放課後家に帰ることなく、そのまま小学校のグラウンド等で自由に遊ぶことのできる場です。

地域の大人たちの見守り・協力により行っています。

毎回たくさん子どもたちがグラウンドの遊具で遊んだり、日陰で宿題をしたり思い思いに楽しく過ごしています。

かづるっ子広場では、見守ってくださるスタッフが不足しています。放課後のひと時を安全安心に過ごすお手伝いをお願いします。

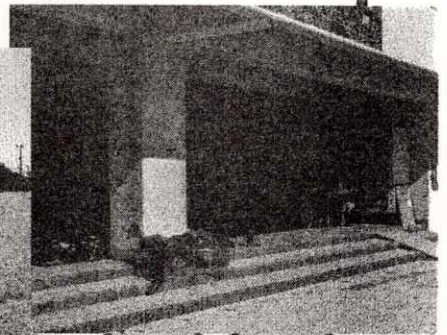

不定期でも月に一度でも！日1時間でも「明日いけるよ」でも結構です。ご関心がある方はぜひ下記までお問い合わせください

- ・活動日； 9月以降の毎週火曜日
- ・活動場所； 花鶴小学校のグラウンド(雨天時;体育館)
- ・活動内容； 参加児童に対する見守り
《活動内容の詳細はお電話の折にご確認ください》
- ・その他； スタッフはスポーツ安全保険に加入します。

※本事業は、古賀市教育委員会青少年育成課の委託を受けて実施しています。

【お問い合わせ・お申込み】

かづるっ子広場代表者 久保田 080-4699-6207

道雪会 文化講演会

『立花宗茂と闇千代』をNHK大河ドラマへ

開会式
9:50～

女武将 闇千代とその可能性

小説とアートのコラボによる歴史を活用した町おこしの試み

講師 赤神 諒氏 (あかがみりょう)

プロフィール

1972年京都生まれ 東京大学大学院/上智大学大学院法学研究科修了

小説家 弁護士 上智大学院教授 著書 大友二階崩れ/戦神/立花三将伝 /『闇GIN』 他多数
主な受賞歴 日経小説大賞(2017年) 大藪春彦賞 (2023年)



第一部
10:15～

道雪会寸劇とのコラボが実現!!

寺田蝶美会主(筑前琵琶保存会)の演奏

曲目「風雲 立花山城」

奏者 寺田 蝶美氏 (てらだ ちょうび)

プロフィール

筑前琵琶保存会 会主 4歳より祖母内田旭潮の影響で筑前琵琶を始める
嶺旭蝶師、青山旭子師に師事

青山学院大学文学部卒、NHK邦楽技能者育成会37期卒



第二部
11:55～

道雪会による寸劇

風雲 立花山城

天正14年(1586年)島津氏は九州制覇の5万の軍を北上させる。

孤立無援の岩屋城で実父高橋紹運は城兵732名と共に玉砕する。

そしてその次は…風雲急を告げる立花山城! 秀吉軍来るまではと内田
鎮家(玄怒)は命を捨てて偽の開城を申し出る。その策によりついに秀吉
軍到着するに至る。引き上げる島津軍、追い打ちをかける立花軍。

最後は寺田蝶美会主の琵琶の音で幕が下りる。



開催日 令和6年10月6日(日) 開場 9:30～

会場 そぴあしんぐらう大ホール(糟屋郡新宮町新宮東4-1-1)

入場料 前売り券 1,000円 当日券 1,500円

前売り券販売 そぴあしんぐらう 古賀市文化協会 道雪会役員

連絡先 道雪会 事務局長 横矢 繁光 080-5794-3475 総務部長 栗原隆義 090-7159-7227

協 賛

福岡銀行新宮支店(株)電調社(公財)新宮霊園 西田商運(株)

協伸アルミ工業(株)(株)ふくや(株)矢野特殊自動車 大岩外科

永野外科胃腸科医院 家族葬の桜庵 うなぎ処釜辰(株)杉建 順不同

ご町内の皆様

「立花宗茂と閻千代」NHK大河ドラマ招致 古賀・新宮・久山・福岡の会
道雪会 会長 杉尾 民則

第8回文化講演会へのおさそい

暑さが続きます。お変わりございませんか。

令和8年のNHK大河ドラマは「豊臣兄弟！」に決定しましたが、この放映中後半にでも伏線として「立花宗茂」の登場があれば3年後が大いに楽しみになります。いずれにせよ今後3年間の活動が大きく作用すると思われまます。今回の文化講演会は特に熱く燃える内容をご準備致しましたので是非ともご参集下さい。出費多端な折り、入場料頂戴させていただきますが、活動資金が必要ですのでご理解を頂きたいと存じます。ご支援のほど宜しくお願い申し上げます。

『風雲 立花山城』 出演者 担当

 立花 宗茂(統虎) (理事 船越英明)	 立花 閻千代 劇団DAICON 近藤由美子	 戸次道雪・小野鎮幸 (副会長 稲富 芳彦)	 新納 忠元 (参与 宮崎 克昭)	 伊集院 忠棟 (監査 山鹿 慎介)	 島津 忠長 (副会長 富永 仁)
 高橋 紹運 (理事 福澤 博司)	 薦野 増時 (参与 河野 好宏)	 米多比 鎮久 (事務局長 横矢 繁光)	 上井 覚兼 (理事 米丸 徹)	 伊集院 久春 (理事 末吉 富美德)	 野村 忠敦 脚本(理事 榊山 悟)
 安武 方清 (理事 安武 徳昌)	 内田 鎮家(玄恕) (実行委員 庵原 伸一)	 閻千代付人 真理 (理事 山崎 朱莉)	 十時 連貞・伝令 (理事 杉本 浩史)	 法螺貝武者 友情出演(高橋 康徳)	 相良 長泰 (理事 小池 高広)
 衣装担当 (理事 伊藤 さつ子)	 衣装担当 (理事 緒方 文香)	 撮影ビデオ担当 (実行委員 森 幸生)	 撮影カメラ担当 (理事 佐藤 三郎)	 衣装担当 (理事 濱田 幸)	 薩摩軍親衛隊 (幹事 鶴 一馬)
 道具担当 (理事 栗原 隆義)	 道具担当 (理事 村上 由子)	 音響アンプ担当 (理事 眞田 聖士)	 舞台担当 (理事 大岩 和宏)	 舞台担当 (監査 平畑 静男)	 監督 (会長 杉尾 民則)

主催 道雪会

後援 新宮町 古賀市 久山町 柳川市 福岡市東区 「立花宗茂と閻千代」NHK大河ドラマ招致委員会
新宮町教育委員会 (公財)新宮町文化振興財団 久山町文化協会 新宮町文化協会
古賀市文化協会 古賀郷土史研究会 薦野の歴史をつなぐ会 米多比の歴史を学ぶ会
新宮町歴史と自然保護の会 相島歴史の会 柳川伝承まり・さげもん研究会
福岡市「歩歩歩の会」 福岡東歴史の会 歴史の会サン福岡 河東地区歴史研究会

協賛 福岡銀行新宮支店 (株)電調社 (公財)新宮霊園 西田商運(株) 協伸アルミ工業(株) (株)ふくや
(株)矢野特殊自動車 大岩外科 永野外科胃腸科医院 家族葬の桜庵 うなぎ処 釜辰 (株)杉建 (順不同)

脚本 ナレーター 榊山 悟 山鹿 慎介

参考文献：西津弘美氏「土魂の系譜」 滝口康彦氏「立花宗茂と立花道雪」 赤神 諒氏「閻-GIN-」



わ・わ・わ通信

2024

8

No.73

回覧

つながりひろば(古賀市市民活動支援センター)
〒811-3103古賀市中央2-13-1 リーパスプラザこが中央公民館1階
TEL/092-942-1352 FAX/092-942-1353 Mail/tsunagari@npo-ecoken.sakura.ne.jp

ボラ×団体 交流会 開催しました

「ボラ×団体 交流会」を終えて
さっそく見学に行ったり、ボランティアされた方もおられたようです。
誰しも持つ「できれば、誰かの役に立ちたい。」という温かい気持ちを
団体につなぐ、きっかけづくりの交流会となりました。

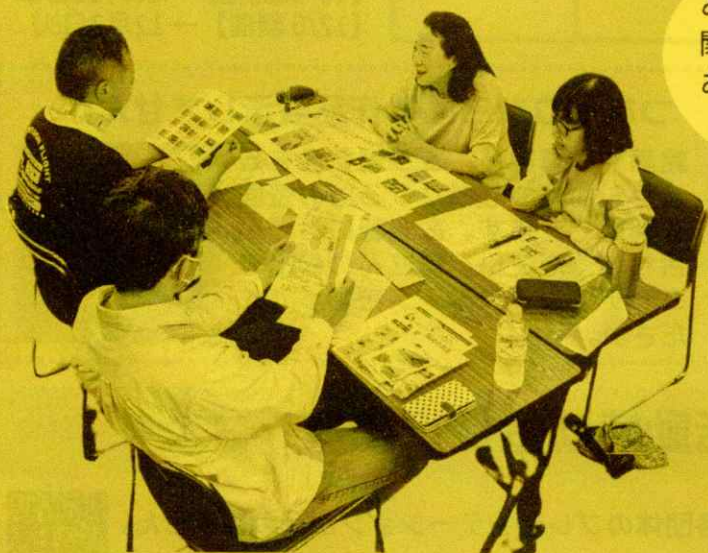

お一人お一人の
関心が違って
おもしろかったです。

団体の感想

交流会の参加前よりも、より
ボランティア活動に参加したい
と思いました。
思っていたより身近だったので
気軽に参加できそうです。

参加者の感想より

じっくりとお話をするこ
とができ、充実した
時間を過ごせました。

団体の感想



ボランティア
活動証明書
発行できます。

つながりひろばが募集したボランティア
活動（主に、登録団体からの依頼による
活動）に参加され、希望された方に「ボ
ランティア活動証明書」を発行します。

ボランティアさん ありがとうございます



古布ティッシュを利用されている、デイサービス
センター「はーとふる古賀」さんからコメントです。

「デイサービスでは、感染症対策のために、
毎日4〜5回程度消毒を行っております。
そのため、古布ティッシュが大活躍しておりま
す。利用者さんが使う手すりや道具を消毒
する際もとても助かっています。ありがとうござ
います！」

古布切りボランティアの皆さん、古Tシャツの
寄付を下さっている皆さん、いつもありがとう
ございます。

ボランティア募集

募集HP

登録団体やつながりひろばが
募集するボランティアの詳し
い情報はこちらから。





市民活動への活用を考えよう！

知っとく

地域と深く関わりのある古賀市の事業のこと聞いてみませんか。担当課の職員と参加者との意見交換も行います。

日時	事業名	担当課
10月16日(水) 10:00~11:30	アダプトプログラム 「地域貢献をしたい」という意思をもつ企業や事業所が、きめ細かな美化活動を行う制度。	環境課
12月6日(金) 10:00~11:30	市民によるまちづくりを支援する制度について ・コミュニティ活動補助金 ・地域づくりサポート制度	まちづくり推進課

申し込みはこちら
WEBから
簡単予約



またはお電話から！
092-942-1352

- ・会場：つながりひろば オンライン視聴も可能
- ・会場定員：10名
- ・参加費：無料
- ・申込先：つながりひろば
- ・申込締切：
【10/16開催】→10月12日(土)
【12/6開催】→12月3日(火)

市民活動講座①②を開催しました♪

5・6月に「CANVA初心者入門講座」「チラシ改善教室」を開催しました。チラシ作成の仕方やコツを学び、参加者同士の交流の場にもなりました。7月開催の「Googleマイマップを活用しよう」では多くの方に広めたいと実感した、満足度の高い講座でした！

つながりひろばで作品展示しませんか

絵画や写真など、ミニ展示会をしませんか。つながりひろばの壁面を利用できます。お気軽にお問い合わせください。皆さんの作品でミーティングスペースを彩ってください。



古賀市コミュニティ活動補助金採択事業



この補助金には5団体の応募があり、7月6日に各団体のプレゼンテーションが行われました。その結果以下5つの事業が採択されました。

[プレゼンテーションの様子はこちら→](#)



事業名	団体名
東小One Health プロジェクト ～ヤギが繋ぐ 子ども・地域・学校～	東小・創造と想像の森づくりPJチーム
古賀の里山保全活動	古賀里山を守る会
地域活性化プロジェクト事業 (ハロウィンパーティー『老若男女；みんな仲良く！楽しく！！』)	小竹区自治会
つながるマーケット「古賀の恵フェス」	一般社団法人 こがみらい
子どもの未来応援プロジェクト2024	古賀市「こもこも」ネットワーク

つながりひろばには42の市民活動団体が登録しています。その団体のイベント情報や通信を、オンライン上で見られます。みなさんが求めているもの・こと・居場所が掲示板で見つかるかも。ぜひご覧ください。



オンライン掲示板

つながりひろば案内図

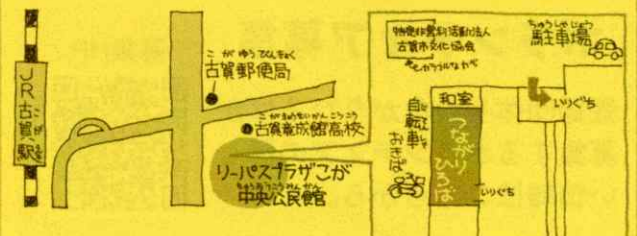

子どもと地域をつなぐ会

花鶴小

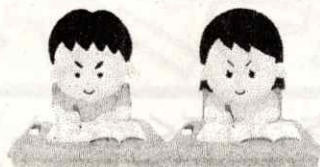

学習支援ボランティア

子どもたちの学習を応援して下さる
ボランティアを募集しています！

「子どもと地域をつなぐ会」は、学校、地域で協力し合えることがないか、地域学校協働活動推進員を中心に調整する場です。年間を通して、必要なときに都度、各種ボランティアをお願いする予定ですが、今回は学習支援ボランティアを募集します。

現在、花鶴小学校は「パトロール隊」「かづるっ子広場」や「読み聞かせボランティア」など多くの方に支援していただいています。

このように地域・保護者のみなさまとともに学ぶ機会をさらに充実させたいと願っています。



子どもたちと一緒に、楽しみながら、学習をお手伝いし、子どもたちを応援していただいただけませんか？

一緒に活動したり、見守ることなら・・・と御協力いただければ大歓迎です。都合がつかるときなら協力してもいいよとお考えの方は、ぜひ花鶴小ボランティアにご登録ください。ご連絡をお待ちしております。

お問い合わせは

花鶴小学校 〒811-3104 古賀市花鶴丘1-21

電話 943-5000 FAX 943-5027

E-mail ka-syo@koga-fko.ed.jp

担当 教頭



下記の表の参加可能な枠に○をつけてください。必要事項をご記入の上、この用紙をFAXまたは、お子様に持たせる・メールに必要事項を記入して送信していただく等で、ご連絡いただければ幸いです。お尋ね等あれば学校までお問い合わせください。どうぞよろしくお願い申し上げます。

今回は、家庭科でのミシンボランティアを募集しています。
ご支援ご協力をどうぞよろしくお願いいたします。

※ミシン事前確認希望の場合は、8/21~23の14:00~16:50に見ていただけます。

ミシンは、電動足ペダルでスピード調整をするタイプになります。

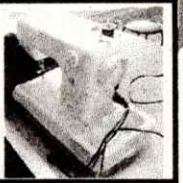

■6年生 家庭科【ミシン実習の補助】 参加可能な枠に○をつけてください。

募集人数 (各5~10名程度) ※ 1時間でも構いません

9月4日(水)	②9:35~10:20③10:40~11:25	1クラス、2時間	
9月5日(木)	②9:35~10:20③10:40~11:25	1クラス、2時間	
9月6日(金)	②9:35~10:20③10:40~11:25	1クラス、2時間	
9月11日(水)	②9:35~10:20③10:40~11:25	1クラス、2時間	
9月12日(木)	②9:35~10:20③10:40~11:25	1クラス、2時間	
9月13日(金)	②9:35~10:20③10:40~11:25	1クラス、2時間	

■5年生 家庭科【ミシン実習の補助】 参加可能な枠に○をつけてください。

募集人数 (各5~10名程度) ※ 1時間でも構いません

9月18日(水)	②9:35~10:20③10:40~11:25	1クラス、2時間	
9月19日(木)	②9:35~10:20③10:40~11:25	1クラス、2時間	
9月20日(金)	②9:35~10:20③10:40~11:25	1クラス、2時間	
9月25日(水)	②9:35~10:20③10:40~11:25	1クラス、2時間	
9月26日(木)	②9:35~10:20③10:40~11:25	1クラス、2時間	
9月27日(金)	②9:35~10:20③10:40~11:25	1クラス、2時間	

☆ 申込者氏名 ()

☆ お子様の学年・氏名 ※お子様が在籍されている場合のみ

()年 氏名 ()

☆ 住所 ()

☆ 電話番号 ()

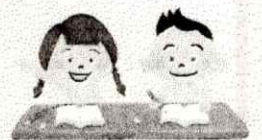

～日本赤十字社の会員・協力会員を募集しています～

⑦ **回覧**

日本赤十字社の国内災害救護をはじめとしたさまざまな活動は、皆様からの活動資金（会員・協力会員の方々の会費と一般の方々からの寄付）によって成り立っています。

活動を継続していくにあたりまして、おひとりでも多くの方に会員・協力会員になっていただけるようお願いしています。

新たに会員・協力会員になっていただける方は申込書にご記入をお願いいたします。

日本赤十字社 新規会員加入申込書

区 組

番号	ふりがな 氏名	ふりがな 世帯主名	会費額			備考
例	にっせき たろう 日赤 太郎	にっせき いちろう 日赤 一郎	500 その他()	1,000	2,000	
"	にっせき ふくこ 日赤 福子	にっせき さぶろう 日赤 三郎	500 その他()	1,000	2,000	
"	にっせき じろう 日赤 次郎	にっせき はなこ 日赤 花子	500 その他()	1,000	2,000	
1			500 その他()	1,000	2,000	
2			500 その他()	1,000	2,000	
3			500 その他()	1,000	2,000	
4			500 その他()	1,000	2,000	
5			500 その他()	1,000	2,000	
6			500 その他()	1,000	2,000	
7			500 その他()	1,000	2,000	
8			500 その他()	1,000	2,000	
9			500 その他()	1,000	2,000	
10			500 その他()	1,000	2,000	

※区でとりまとめ、12月20日（金）までに健康介護課健康づくり係地域活動サポートセンターゆいへご提出をお願いいたします。



赤十字会員・協力会員になりませんか？



～ 赤十字ってなんだろう？ ～

赤十字は、災害や紛争などで苦しむ世界中の人々の救護や復興支援活動を行う団体です。現在、世界で180以上の国と地域に広がり、9000万人以上の人々はその活動を支えています。

平成23年3月11日14時46分に発生した東日本大震災地震では、即座に災害対策本部を設置し、被災地に職員を派遣しました。また、平成29年7月九州北部豪雨では、救護班の派遣や災害救援物資の送達を行っています。

人間が人間らしく生き、平和で健やかな暮らしを維持するために、国境、宗教、人種を超えてあらゆる努力をつくすのが赤十字の使命です。

一人ひとりの力が集まれば、世界はもっと幸せになる。

世界に人々の苦痛がある限り、日本赤十字社は人道の名のもとに行動し続けます。

【Q1】 会員と協力会員の違いは何ですか？

会員は、「日本赤十字社の目的に賛同し、支援して下さる方」で、会費として年額2,000円以上のご協力をいただくことにより、個人、法人を問わず、どなたでも加入することができます。赤十字会員加入のご意思を確認させていただき、加入の希望をされた方が会員となります。会員の方には日本赤十字社の広報誌などを送付させていただきます。また、会員の方には以下の権利があります。

- 日本赤十字社の役員及び代議員を選出し、並びにこれらの者に選出されること。
(ただし法人会員には被選挙権がありません。)
- 毎事業年度の日本赤十字社の業務及び収支決算の報告を受けること。
(公告をもってこれに代えることができます。)
- 日本赤十字社に対し、その業務の運営に関し、代議員を通じて意見を述べること。

協力会員は、「活動資金としてご協力いただく幅広い支援者」で、一時の寄付を含め目安として年額500円以上ご協力いただく個人、法人の皆様が対象となります。

【Q2】 毎年会員・協力会員を募集するのはなぜですか？

日本赤十字の活動は、皆様からの活動資金（会員・協力会員の方々の会費と一般の方々からの寄付）によって成り立っています。活動を継続していくにあたりまして、おひとりでも多くの方に会員・協力会員になっていただけるようお願いしています。

【Q3】 税金の控除はありますか？

日本赤十字社に対して、2,001円以上の寄付（活動資金を納める）をすると税金控除（所得税）の対象となります。他の寄付とあわせて2,001円以上の場合も対象となります。申告用受領証の発行をご希望の方は、問い合わせ先にご連絡ください。

【Q4】 会費を納めると表彰されますか？

毎年会費を2,000円以上納められている方で2万円を1回または数回に分けて納められた場合、特別社員の称号と陶器門標、バッジを贈呈します。また、活動資金の累計額が10万円以上の方に対して支部長表彰状（感謝状）を、20万円以上の方に対して銀色有功章（陶器門標、楯、略章）、50万円以上の方に対して金色有功章（陶器門標、勲章、章記、略章）を贈呈します。

【Q5】 会費は毎年納めるのですか？

赤十字の事業は、継続的に行うことが必要な事業です。このため、会員の皆様からの継続的なご支援によって支えられています。会員への加入や退会はご本人の自由意思によるものであり、強制的なものではありません。

日本赤十字社に関する問い合わせ先

日本赤十字社古賀市地区（古賀市保健福祉部健康介護課内）（092）941-6809

日本赤十字社は 皆様によって支えられています

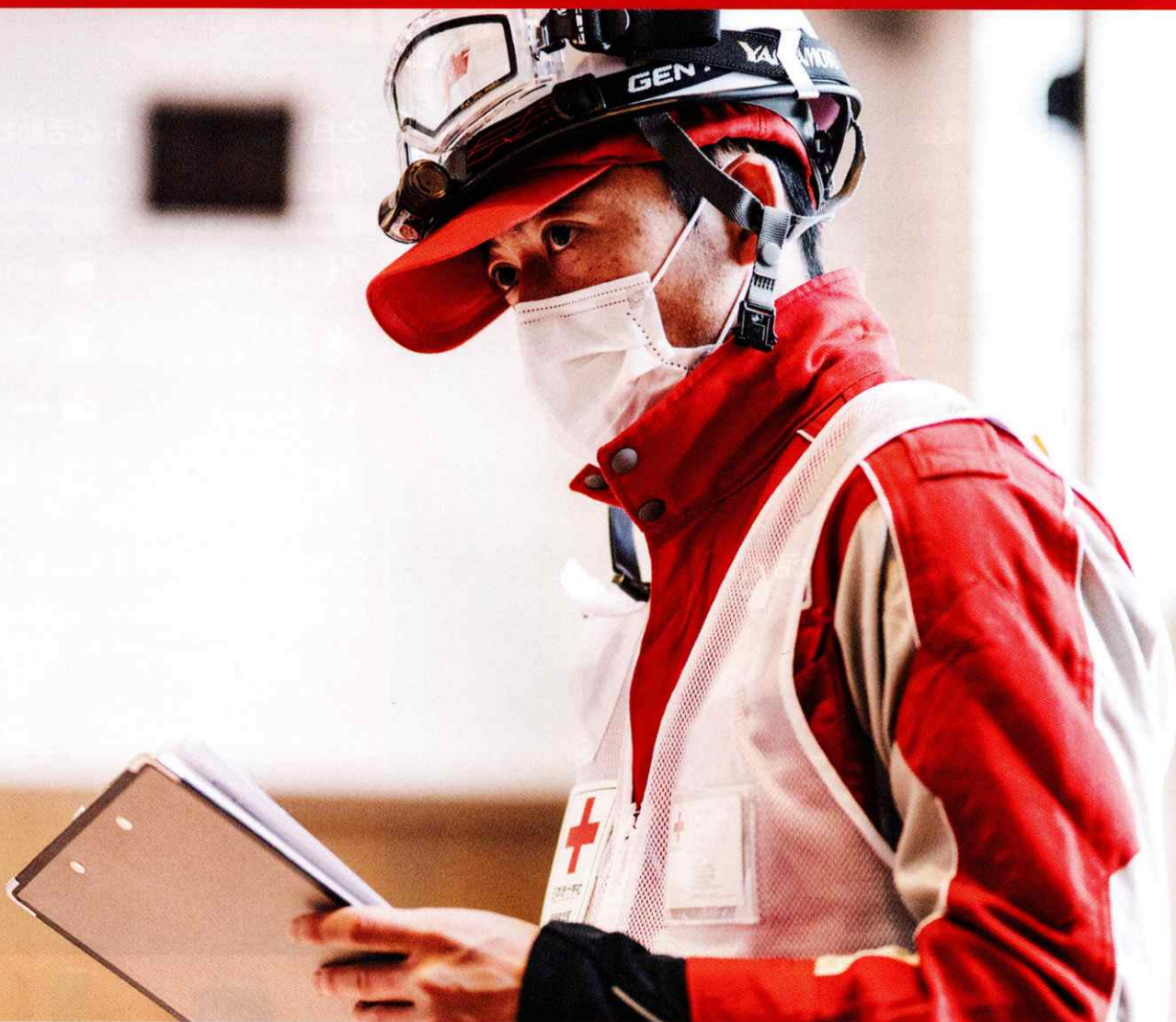

日本赤十字社
福岡県支部長
(福岡県知事) 服部 誠太郎

拝啓 時下ますますご隆昌のこととお慶び申し上げます。

日本赤十字社福岡県支部の活動に対しましては、平素から格別のご理解とご協力を賜わり、厚く御礼申し上げます。

令和6年元旦を襲った能登半島地震では、医師、看護師、主事からなる赤十字救護班をはじめ、こころのケア要員を長期に渡り派遣し、被災者に寄り添い続けました。

赤十字の活動は、「人間のいのちと健康、尊厳を守る」、「目の前の苦しんでいる人を救う」という、赤十字の誕生以来変わらず守り続けてきた理念を軸としております。赤十字が活動を続けるためには、皆さまからのご支援が不可欠です。

今後とも各段のお力添え、ご理解とご協力を賜りますよう、何卒よろしくお願い申し上げます。

敬具

令和6年能登半島地震 日本赤十字社の対応

1. 災害の概要

(1) 概要 [気象庁情報: 2月5日8時00分 現在]

- ・発生日時: 令和6年1月1日16時10分
- ・最大震度: 震度7(石川県志賀町)
- ・マグニチュード: 7.6
- ・震源地等: 石川県能登地方
(輪島の東北東30km付近) 深さ 16km
- ・1日16時以降、震度1以上を観測した地震が1,444回発生
- ・1日に大津波警報、津波警報が発令され、2日にすべての警報が解除

2. 日本赤十字社の主な活動状況

(2) こころのケア*

こころのケアチームの派遣

- (ア) 派遣人数: 37名
- (イ) 派遣期間: 1月14日～
- (ウ) 派遣元: 本社、三重(伊勢赤十字病院)、香川(高松赤十字病院)
- (エ) 活動場所: 石川県支部、石川県庁、七尾市、志賀町の各避難所

*「こころのケア」とは災害によるストレスを軽減すること。

2. 日本赤十字社の主な活動状況

(1) 活動概況 [2月5日10時00分 現在]

職員・ボランティア派遣

- 救護班 (DMAT含む)
延べ**241班**を派遣
- 日赤災害医療
コーディネーターチーム
延べ**66班**を派遣
- 支部支援要員
46人を派遣
- 赤十字ボランティア
延べ**1,068人**を派遣

救援物資の配布

- 毛布 **16,005枚**
- 安眠セット **5,230セット**
- 緊急セット **2,224セット**
- その他
携帯型簡易トイレ3,400個等

2. 日本赤十字社の主な活動状況

(3) 救援物資の配布 [2月1日10時00分 現在]

配布先	毛布(枚)	安眠セット	緊急セット
珠洲市、輪島市、石川県支部		3,510	1,800
珠洲市、新潟市西区	25	540	
水見市、輪島市	3,500	300	50
羽咋市、志賀町、中能登町、金沢市	780	290	374
珠洲市、穴水町、富山県支部	1,500	101	
穴水町役場	1,750		
能登町	900	150	
志賀町役場	750	225	
七尾市	800	114	
石川県支部	6,000		
合計	16,005	5,230	2,224



福岡県支部の活動状況

令和6年2月7日時点

救護班	派遣元	派遣人数	派遣期間	活動場所
第1班	福岡赤十字病院	8	1/4~1/8	輪島市
第2班	福岡赤十字病院	9	1/7~1~11	七尾市
第3班	福岡赤十字病院	7	1/10~1/14	七尾市
第4班	福岡赤十字病院	7	1/12~1/16	七尾市
第5班	今津赤十字病院	7	1/20~1/24	七尾市
第6班	福岡赤十字病院	8	1/31~2/5	能登町



そうだったのか!!

赤十字活動資金の使い道

皆さまからのご寄付は、ここでご紹介する「災害救護活動」をはじめ、苦しむ人を救う様々な活動に大切にに使わせていただいています。

皆さまからのご寄付 (赤十字活動資金)



1

日本赤十字社にご寄付が届きます

ありがとうございます!



日本赤十字社
Japanese Red Cross Society

平時の備え

2



災害救護訓練

被災地で迅速に医療救護活動を展開するため様々な災害を想定した訓練を実施。



ボランティア育成

災害時はもちろん、日頃から地域・学校で活躍するボランティアを育成します。



日頃やっていないことは、いざという時にできない。

3

救援物資の備蓄

災害時に必要となる物資を、様々な拠点に備蓄しています。



災害発生

日本赤十字社が総力をあげて対応

主な救援物資



救急セット 安眠セット 毛布

あはやく! 正確に!



準備完了!

医療救護班や救援物資は、陸、海、空、様々な手段で被災地へ

ボランティアと共に必要な物資を準備

全国の赤十字が連携し、被災地に向けて職員を派遣する準備をします。

被災地での活動

4



少しでも体を休めていただくために。



救援物資の配布

継続して救うことが大切!



なんでもおしよる(おしよる)。

5

未来へつなげる

過去の災害救護で培った経験を忘れずに、未来へつないでいきます。



地域防災力の向上

地域の自助・共助の力を高めるため、いのちを守る知識と技術を伝えるセミナーを実施しています。



こどもたちへの防災教育

未来を担うこどもたちへ、自然災害の正しい知識と、自ら考え生き抜く力を。

被災地で行う活動



医療救護

被災地の医療ニーズに合わせ、救護所の設置や巡回診療を行います。



こころのケア

災害はこころにも大きな傷を残します。少しでもこころが休まるよう寄り添います。



血液製剤の供給

全国の血液センターが連携し、災害時も必要な血液を安定的に供給します。



今後、発生が予想される大規模災害に備えるためにも...



赤十字活動資金にあたたかいご協力をお願いします

ご寄付によって行った令和5年度の活動報告

災害時の被災者救護や防災・減災の普及啓発、青少年やボランティアの育成など、いのちを救うさまざまな活動を行っています。

みなさまの
支援が活動を
支えています！



9月9日 救急フェスティバルを開催

救急フェスティバルをイオンモール福岡で開催し、200名を超える方々にご参加いただきました。人形を使っての胸骨圧迫とAEDの体験では、子どもたちだけではなく、一緒に参加した親御さんにも関心をもっていただきました。



釜山×福岡 ホームステイなどを通じた国際交流事業

韓国釜山市の青少年赤十字(RCY)メンバー7名を福岡へ招き、本県支部青少年赤十字(JRC)メンバー7名(ホストファミリー7家庭)がホームステイなどを通じて国際交流を行いました。他国の生活習慣や文化を体感し、豊かな人間性をもった青少年の育成に寄与することを目的としています。



身近な赤十字事業

「いのちと健康を守るため」赤十字はみなさんに寄り添い続けます。

防災セミナーの開催

令和6年は能登半島地震から始まり、地域の皆さんの防災意識が高まっています。赤十字は、自治会や町内会から依頼をいただき、防災・減災の輪を広げる防災セミナーを県内全域で開催しています。



救援物資の分置

赤十字は災害に備え、毛布やタオルケット、医薬品セットを備蓄しており、その多くを各市町村の公民館などに保管し、すぐに配布できます。災害時はもちろん、火災で自宅に住めなくなった方にもお使いいただけるよう整備しています。



みなさまに支えられている赤十字9つの事業



国内外で
たくさんの事業を
展開しているよ。

▼活動資金を財源とした事業

福岡県内では、これらの事業を日本赤十字社福岡県支部が主体となって行っています。

PROJECT 1

国内災害救護



日々災害に備えた訓練を実施し、災害に備えています。

PROJECT 2

国際活動



191の国と地域に広がる赤十字のネットワークを活かし、紛争や災害の救援活動から復興支援まで、世界各地で長期的な支援を行っています。

PROJECT 3

赤十字ボランティア



赤十字の基本原則のもと、地域のニーズに応じた活動を行っているほか、全国各地で赤十字事業の推進にあたっています。

PROJECT 4

救急法等の講習



いのちと健康を守るべく「救急法、水上安全法、健康生活支援講習、幼児安全法」の各種講習を実施しています。

PROJECT 5

青少年赤十字



保育園・幼稚園から高校までの教育現場で、赤十字の精神に基づいた実践目標を掲げ、児童・生徒の「気づき・考え・実行する」力を育てています。

▼活動資金以外の収入を財源とした独立採算事業

PROJECT 6

医療事業



県内3ヶ所の赤十字病院で地域医療に貢献しています。

福岡赤十字病院(福岡市南区)
今津赤十字病院(福岡市西区)
嘉麻赤十字病院(嘉麻市)

PROJECT 7

血液事業



日々、献血を実施し、24時間体制で医療機関へ血液を届けています。

福岡県赤十字血液センター(筑紫野市、北九州市)
九州ブロック血液センター(久留米市)
献血ルーム:
福岡市…おっしょい博多、キャナルシティ、天神西通り
北九州市…魚町鍛天街、くるさきクローバー

PROJECT 8

社会福祉事業



県内3ヶ所の特別養護老人ホームで質の高い介護サービスを提供しています。

特別養護老人ホーム大寿園(福岡市西区)
特別養護老人ホームやすらぎの郷(糟屋郡志免町)
特別養護老人ホーム豊寿園(北九州市門司区)

PROJECT 9

看護師等の養成事業



赤十字の基本理念である「人道」を軸に、広く社会に貢献できる看護師を養成しています。

日本赤十字九州国際看護大学(宗像市)

活動資金のご協力方法について



お住まいの地域の日赤窓口、自治会や町内会で

- ・お住まいの地域の自治会や町内会を通じて、活動資金へのご協力をお願いしております。
(ご協力は自由意志によるもので、強制ではありません。)
- ・お住まいの市区町村役場等の赤十字窓口でも随時受け付けています。

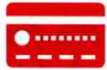

クレジットカードで

インターネット上でご登録手続きが可能です。
下記検索方法またはQRコードから専用ページにアクセスしてください。

※1回あたりのご協力額は
2,000円以上となります。



日赤 LP SEARCH



銀行口座からの引落しで

口座振替(自動引落)による定期のご協力が可能です。お申込書をご希望の方は、当県支部までご連絡ください。ホームページからのダウンロードも可能です。

※1回あたりのご協力額は2,000円以上となります。



お近くの金融機関

(西日本シティ銀行・福岡銀行・郵便局)で

窓口で「専用振込用紙」をお使いいただいた場合、振込手数料は免除となります。「専用振込用紙」をご希望の場合は、お電話または右記QRコードよりお申ください。



日本赤十字社への活動資金のご寄付は、寄付金控除(所得控除)の対象となります。

遺贈・相続財産・香典のご寄付について

近年、「自分が築いた財産を社会のために役立てたい」「故人の想いを汲んで寄付をしたい」というお申し出が増えています。このような尊いお申し出に答えるために、下記のような様々なご寄付を承っております。

遺贈による寄付

遺言書で財産の全部または一部の受取人として日本赤十字社福岡県支部を指定することで、福岡県内の赤十字活動に役立てることができます。

相続財産による寄付

ご遺族が相続された財産を相続税の申告期限内にご寄付いただいた場合、寄付された財産に相続税はかかりません。
※「相続財産に関する証明書」を発行するため、ご寄付いただく際に、相続財産寄付であることをお申し出ください。

お香典の寄付

香典返しとして会葬者に品物を贈る代わりに、相当する金額をご寄付される方が増えています。ご寄付いただいた場合、ご希望によりお礼状を作成いたします。

遺贈・相続財産についてのパンフレットをご希望の方は当県支部までご連絡ください。



赤十字会員について

年額2,000円以上のご協力をいただいた個人、法人(団体)のうち、希望する方々を会員として登録させていただいております。会員のみなさまには、年に数回、情報誌を送付しています。赤十字活動への参加を社会貢献や奉仕活動のひとつとしてお考えいただければ幸いです。

日本赤十字社の活動は、みなさまに支えられています。一人でも多くの方に会員として登録いただけるようお願いいたします。会員登録に関するお問い合わせは、お住まいの市区町村の日赤窓口または当県支部までご連絡ください。



表彰制度のご案内

ご希望される方に贈呈しております。ご希望の方はご協力時にお申し出ください。



目安として
毎年5000円以上



毎年2千円以上で
累計額が2万円
以上の会員



累計10万円以上
20万円未満



支部長(福岡県知事)



累計20万円以上
50万円未満



累計50万円以上

